大眾報

DIARIO TAI CHUNG

督印 陳天心

澳門大街一零陸號

電話：二五壹四

新聞紙第三○三號

每份零沽售幣三毫

和平實現之新消息 皮膚濕毒一掃而清……

菌痢血毒 急慢淋毒

蜜斯威醫學談

蜜斯威MISS WHITE是蘇芬太素劑，非祇新久淋毒能得當晚暢快，任何久流膿尾三盒必能斷尾，至若皮膚濕毒惡瘡大瘡爛頭胎毒熱眼流膿：更妙能從徹底由血液清除菌毒，敢誇根本治愈，早經歐美先進醫界之實驗，際茲和平實現，蜜斯威特將一百丸庄減收七折，舉凡外科屢醫不愈之頑疾，趁機會掃除之。

本澳各藥行大馬路益群世界藥行均有代理

澳門爐石塘 香港大道中 普濟檸檬精藥行

廣州一德路 廣州灣赤坎埠 普濟藥行

域多利戲院

今日 吳楚帆 陳雲裳 楚霄 謝益之 子喉七 葉仁甫（主演）

禮拜日日夜三場 兩場 日場 夜場七點半及九點半

全部粵語戰爭壯烈巨片

保衛中華

寢氣消除 正義伸張 才得與相胞見！

昨晚初映 全座告滿 今晚 前 …

規模宏大 演員數十

機械化・飛機・坦克・大砲・攻 …

步兵・… 奪

下期公映 美島 白梅 萬金元 野獸巨片

泰山得子

樂斯戲院 今日日夜三場放映

奪寶記 珊瑚島

國華 電話五五二

越演越旺 欲罷不能 今天日夜三場 最後巨献 全澳首次映片 新製粵語

齊侯嫁妹

東周列國故事 佈景華麗堂皇 耗資千萬拍攝

馬師曾 譚蘭卿 王中王 歐陽儉 四大天王 携手主演

明天放映 南京 血海花 裸女島春光

臨別壓軸好戲 演完告別 後會難期 不即定座 後悔無窮

平安

太上劇團今天日夜演

花蝴蝶下集

陳恭佩 余炳堯編 陳卓瑩小曲 瘋狂型武俠劇霸

機關立體佈景

生動天牢活捉文覺非 一景四變 奇巧刑具生鋸明珠

梅毒

保寧膠

本堂創製保寧膠，以金石藥十九種配合國產藥材煎煉而成，主治梅毒、一切梅毒、屢醫不愈，根據醫學原理，故其藥力偉大，收效最速，凡屬一切傳染毒瘡、便毒、花柳、淋濁、白濁、紅腫、血癬、毒核、惡瘡、疳瘡、小便刺痛，均能根本痊愈。

省澳保寧堂正舖火船頭街第七號支店清平直街十七號

解決孕的問題

你婚後多年唔生育過 你欲快有孕 你想抱 你要月經準 你有暗病嗎

速用香港著名婦科專門張寂寰女醫師發明

受孕寶

劇除暗病 一服有喜

通經水

專治月經不調 滯閉不通 脹悶作痛 … 女經閉 … 一服妥當

白馬行醫院對面十三號四 代理

香港中國國貨有限公司

國貨

名聞全澳

良記海鮮專家・特製・掛爐鴨大王

即日上市原隻十元

各種時菜。大割價。空前抵食。

保證真材實料，決不以貨就價，歡迎外賣（電話）○玖八

食界福音

際此和平實現，適應時代需求，爲酬謝惠顧諸君，不計本錢，特製抵食。

掛爐鴨大王 原隻十元 半隻五元

翡翠上湯鷄 半隻四元半

歡迎外賣 電話二四七八

同時更將全部食品。空前割價。以享飲食諸君。共快朵頤

清平直街 黃柱記均棧飯店啓

清平直街

大陸飯店

早晚飯菜雀局消夜 各款時菜一律大割價

十八元六中碗 上湯浸鷄半只 金錢蚧盒 什錦蟠蛟

桶子油鴨壹只 蠔油扣肉 白果付竹猪肚湯

歡迎電話：外賣七四三

龍記酒家

（星期美點）……（每款五毫）

（脆皮肥鴨）……（每只八元）

（家鄉大鴨）……（每只六元）

（其他食品）……（一律減價）

得來茶室

世界昇平 物價告跌 各款食品 一律減價

本室營業時間全日不停

鴻昌隆

傢私 夾萬 裝修店

設計美化・柚木傢私・酸枝理石、枱椅・梳化、堅固各國夾萬・傢私租賃・美化裝修・上門坭水、做木・快捷妥當、貨客光顧請到三巴門二號至八號。自動電話二七八二

白馬行二號

招達和

葯局經驗瘡科 特效診 良藥治

瘰疬乳瘡結核痰核 瘋癧流注風痰鶴膝筋骨腫痛 皮膚花柳新久淋毒眼鼻耳喉

閩澳歌姬響應献金大會鳴謝啓事

同人等響應慶祝大會，策勵献金，由八月廿九日至卅一日，一連三晚，獻唱歌曲，所得盡作献金，深蒙各界先生，解囊樂善，大會諸公贊助，各報記者宣傳，馬沙先生協助會務進行等，事賴以成，皆託仁人君子之庇，茲者結束，經繳交訖，聊致數言，用誌謝忱，此啓

主席 正月容謹啓

中央大酒店

（營業部）房大租價廉由二元五毫至十五元

（酒菜部）地下金門鑾宴名餐 美品衛生整潔 招待周到 名師南服務忠誠

（美容院）全部從新佈置最新美化 金城禮堂 座位舒適 空氣充足 美麗

（娛樂部）七層樓高空天台廣場 美女招待

敬送

腎病方

專治腎病：遺精、失眠、心跳、腰痠、耳鳴、眼花、陰虛、精神疲倦、色慾過度、夜尿、陽痿 … 壯陽、補腎 …

永福藥局見症即晚見功，方治免費，寓關前後街十號二樓陳

敬送

療肺方

專治肺癆：咳血、吐血、熱咳、氣喘、胸痛、久咳頑症 … 止咳定喘 …

永福藥局見症即日見功，三天全愈，方治免費，寓關前後街十號二樓陳

敬送

淋毒方

專治新久淋毒、砂淋、血淋、小便刺痛、尿濁、淋毒、白濁、包皮爛、毒核 …

止痛止流，即日見功，三天全愈，永福藥局見症，方治免費，寓關前後街十號二樓陳

專家自榨 正花生油

廣南公司 米街九號

如非正貨 倍價收回

勝利大減價

三星期

本公司自減價期內暫時延長營業時間每日上午十一時至晚九時星期日正午一時起開始營業

堅固快船

新生利定期

客位式百名 船位百餘噸

廿三號返澳 廿四號早十時往港

定票 中央酒店 問事處 大豐銀號 德豐行 本公司寫字樓

地址：海邊街一號（即由京戲院對面）

定位電話 三六二 二五零五

大行船務公司啓

快捷機帆

「樂帶號」

航行港澳 叁日一程

五小時到埗 客票十五元

燕主教街叁號（漢豐行代理）

金興機動快船開往江門

常川來往江門澳門順搭古鎮外海大鰲石等處

代理處：澳門海傍街五十五號二樓 金源行電話八八九號 江門堤中路金興行

金興航業公司啓

澳港

新運亨機船往港

船期廿二號廿五號 廿七號廿九號

設有房位 航座位另設舒適房位

付貨搭客請到本行接洽

開行晨早九時 船泊泉州十六號碼頭

代理處恒大行 海邊新街一百二十九號 電話三五二

航務消息

澳港

快船廣發二號

附貨乘客諸君請到接洽

每日經常來往港澳

保証快捷便利

督馬路一三九號辦事處 河邊新街十號碼頭 電話二五六三

志成機帆

來往澳門都斛赤溪

代理處：澳門通商新街明德行

貴客附載請移玉步

都斛大中葯房

預告「順康」「順泰」不日復航來往廣州澳門

附搭客。歡迎安當

總經理復生祥行 河邊新街七十六號 電話二六五零

鄭煥機帆

準期本月廿三早拾點開往香港

搭船附貨請到內港第十八號碼頭大利船務行接洽

客位有限 定票從速

大利船務行啓

代理 興發公司

聯興機帆

今日往省

票價 頭葡幣貳拾五圓

貴客搭船付貨請到一十三號聯興記行接洽

船泊一二號 電話 九三

省澳機帆

泰昌號

今廿一日往省 准月廿一日往省

客位每位廿元

貴客搭船付貨請到澳門巴素打爾古街一百十三號即一十二號碼頭對面公司寫字樓啓

玉記船務 …

明記船務行

啓事：省澳航線由下航客請求，利便僑胞回里，大眾減價，客票廿五元

電話 二七六 米糙街

宏泰辦館

大帮銀鱗吊鯿上市

浸油鯖鱸白 自製檸檬醬

專門眼科醫師

何佩德

始創醫正倒眼（即門鷄眼）

統治一切新久殘頑眼疾

地址橋仔頭大街一百三十四號（即中央酒店斜對面）

（祝）（捷）

（直）搗神洲奏凱還

（言）傳勝利復河山

（堂）皇廣播驚寰海

（祝）慶歡呼震宇寰

（大）眾同聲停金鼓

（衆）國協盟戰衫

（鴻）圖丕展新猷獻

（運）際昌明夙願酬

（亨）吉安寧兼壽永

（通）泰繁華見一班

心情欲忭草率脯成

外謬不免祈諒祈諒

（來澳週年紀念作）

相命 最靈 直言堂

新馬路蓬萊新巷

英輝行

派專員採運各地名茶

批發 沽 新馬路四十三號 電話五四

強力多男

治陽痿早洩 男子不育 … 不舉 … 寒冷 小瓶五元 大瓶一元 …

…

周生生 分設

周正生金行

金條 靚首飾 孖

澳門新馬路118 港中環大馬路 港灣仔赤坎新街尾

美計劃長期佔領日本

管制日本方案將無限期施行

衆院主張中菲軍隊協同佔領

（華盛頓廿日電）美已完成長期佔領日本之政策，消息靈通人士稱，管制日本經濟及社會機構，將無限期施行，並確切証實吾人之政府管制日方案規定，首，消除重工業亦如處置德國，然並使其生產以製造平時消費品，第二，特別管制日銀行，第三，廢止限制言論集會自由及勞工組織權利之法規，第四，削除高級政界官員及工業家，第五，完全控制日無線電及其他交通，第六，鼓勵於工業及農業工人中組織工會，第七，設管技術研究機構。

（重慶廿二日電）據美新聞處華盛頓廿一日電，國務院訊，國務院遣麥帥總部之政治顧問。艾其森，可望於（廿四）小時內抵東京，艾其森及其隨員於數日前離此赴東京，負有國務院與東京盟軍總部之聯絡出務。

（重慶廿一日電）據美新聞處華盛頓廿一日電，美第廿航空隊司令李梅，昨稱超級空中堡壘自日本作歷史性之飛行，戰爭於此間，還於此次戰爭之最後階段，指揮B二九式襲擊日本，據談稱，原子彈與戰爭之結束並無關係。戰爭本可於先兩週內結束，毋需蘇聯參戰及原子彈。原子彈僅予日本以投降之藉口，敵人在原子彈投落前，已謀求和平，然無藉口可使其軍隊相信應脫離戰爭。

（重慶二十一日電）據美新聞處訊珍珠港二十日電，美太平洋艦隊總司令尼米茲元帥，本日自關島抵此，渠離關島時，向當地人民稱，在此次戰鬥中，可表現之始終不渝，盡忠職守之精神，及無數犧牲，將永為各地男女人民之矜式，關島之前途光明，余今別去，不勝依戀，

麥克阿瑟已成為

美政界爭論人物

議員猶未於國會提出上項建議，關於麥帥之聲譽現有甚多推測若干人士相信麥帥有意任（一九四八）年共和黨總統候選人，渠列採取政國，俾其高其在美之聲望，若干人士指陳麥帥聲明於陸軍批評軍事復員遲延之際發佈，美陸軍部頗感不安，然積極主張停止軍事徵調及儘速實施軍事復員之人士，則利用麥帥之聲明，共和黨議員尤利用麥帥聲明，以支持其加速軍事復員之要求，此項要求之動機，自以爭取得民心，蓋多數家庭主婦對遠駐異域之子弟，盼能早日骨肉重聚也，明年國會選舉轉瞬即屆，取悅民衆之任何動機，亦即為選舉時爭取選票，麥帥聲明雖已指陳美佔領日本軍隊，如能自四十萬減至廿萬，美國佔領德國軍隊，自亦可同予減少。

（紐約廿一日專電）麥帥現成為美政治之最引起爭辯之人物，其撤出一部份軍隊返國之聲明，仍為報紙廣播界及各界普遍討論之資料。中國意外被間接捲入此一爭辯，傳衆院共和黨指委會主張利用中菲軍隊，協同佔領日本，藉使美軍士兵得早返鄉，然共和黨總

日皇有遜位可能

盟國對日關係可望改善

（東京廿二日電）日本政府當局與美當局進行討論戰罪問題。與及日本天皇之關係，與須要退位之可能性，許多日本高級官員，感覺到在日本與及在外國，一般反對日本天皇之處置，天皇退位後，對於盟國不良關係，或可以得到改善，至於承統人選，則尚未有論及云。

（重慶廿一日電）據美新聞處東京廿一日電，日皇在連續舉行數次會議後，可能遜位，傳該項會議已於兩週前在宮內開始舉行，惟未經官方證實，衆信日皇之一兄弟，將被任為攝政，其職位俟現年十二歲之明仁親宮（太子）達十八歲登基後。即告終了。

（東京廿一日電）日美當局恐在裕仁天皇之遜位以免除日皇成為戰犯之問題，日本國內及其他國家會對日皇議論紛紛。多數日官吏認為終止日皇與盟國間之關係，使其遜位後外出，似可一清，最可能攝政者，為前留學英美國現日皇之弟秩父宮親王，

瀋陽事變之罪魁

土肥原賢二被捕歸案

（重慶廿一日電）據美新聞訊，東京廿一日電，合衆社訊，麥克阿瑟將軍本日下令拘捕日第一軍團長土肥原賢二。按，渠就任該職之時，新始宣佈，中央社按，土肥原前為在我東北天津之日軍特務機關長，從事勾結漢奸，失意政客軍閥。製造我國內亂，為瀋陽事變禍首之一。

（倫敦廿一日電）各盟軍當局均致力於網羅日本戰罪人犯，自高級人員，計劃侵略者。而下至各集中營之管犯人等。均在被拘之列，麥克阿瑟將軍下令即逮捕日本陸軍第一軍區長，澳洲政府訓令澳軍當局扣留各地日軍指揮官，與及俘虜營，職員，美第八軍今又逮捕在上海日本作廣播宣傳之澳洲人，荷蘭代表日本第一軍軍長土肥原為澳洲之侵略者，東軍之組織，瀋陽事變後即統治東三省，其他各地盟軍無不加緊逮捕工作。

王外長重要談話

發動戰爭禍首應受嚴懲

（重慶廿二日路透社電）王外長對外國記者稱未來對日本問題，日本須由其人民自由選擇一新政策而統治之，倘盟軍係模倣日本以前政策在日設傀儡政府，則不能與日人發生密切連絡，此問題在中國觀之認為極大錯誤，吾人之觀察戰罪審判問題，懲治此次侵略由一九三一年侵入東北至偷襲珍珠港。其負責人之懲戒，應較其前違反國際公約罪犯尤為重要，計劃發動大戰之罪犯，必須受嚴厲之懲罰。關於日皇是否列為戰罪，在中國人意見尚未一致。直至搜集證據至今日止，尚難決定其所負責任。未來日本之經濟問題，遠東賠償之確立，如德國之賠償委員會，而由中國與盟國接洽，中國態度則決不採報復政策，而中國合法之要求因難以計算，日軍損害，被迫離開其家鄉者，計有五千萬人，未來之第一階段賠償辦法，則為沒收其在東北及各地之工廠，盟國並禁止日本再有軍需工業存在，短期即可設立一委員會，日本人民所需之工業，俾能維持七千萬日人之生活，中國未來之外交政策，深信世界之主要強國實需真誠合作，方能維護世界永久和平，吾人不相信強國之間，利用其勢力，可能從中漁利。

日負責佔領軍費

並任調查虐待戰俘事項

（南京十九日電）據東京成方面息，日政府將以直接與間接之方式，償付盟國佔領軍全部費用，此因美軍佔領軍大部分之美軍所需食物，仍由美國運來，而依照日本定量分配獲得之食物。亦既不慣于日本之食物，故最後仍由日政府付以金錢，現在東京及其他城市不可得，故盟軍佔領之私人房屋之主人，將由日政府協助取得租金，甚至佔領軍官兵及僱用之薪餉，亦由日政府支付，目前美軍官兵之薪餉，以日幣支付，日幣十五元，合美金一元，當美軍需支付上述薪餉之經費時，麥帥總部須向日政府提出需款之款項。

（東京十九日電）日陸軍省本日宣佈，將設立一委員會，以調查虐待戰俘事項，該委員會將由陸軍次官若松只一中將領導，而以盟軍總部所供給之情報為調查根據，凡經調查發現有罪者，將受處分，但關于非島方面之紀錄，尚付缺如。

義殖民地

將由國際共管

（紐約十九日專電）紐約時報特派員東京會柏尚自倫敦撰文，說明五國對義代管殖民地之態度，除美國代管，由一國代管，一蘇聯欲代管的黎波里，為的黎波里及厄立特里亞，否則可能係屬英法，兩國之其他殖民區域，亦須置于集體託管下，美代表來此時，堅決主張大部份義殖民地由個別國家代管，今由義自行政之實，近為殖民地由個別國家代管之責，近突改變，英為集體託管不安，蘇聯進入此一託管區域，中將引蘇聯進入，英為不安，蘇聯有力量於的黎波里亞，英亦關切，能尚欲兼顧尼斯。英亦關切蘇聯與香港之地位，但中國對此最大限以十年或十五年為限，託管法則有個別託管之可能。時限制其以越南及柬埔寨。外者，顯係指越南。民強調指出，義殖民地託管之困難，所有國會議長草擬任務之約，外聞華府官方對五國此意見不一之

尼米茲宣稱

美國之戰勝

非單靠原子彈

（珍珠港廿二日電）美國太平洋艦隊總司令尼米茲元帥稱，原子彈雖然是具有絕對破壞性及死亡性，但不過亦是武器之一種而已，在將來或有以火箭導發原子彈之力量，但其確實屬疑問，在多年之後可能，原子彈仍將為海軍力量，以爭取及據守某地云。

香港炸毀日忠靈塔

（香港廿一日電）英軍決定于今日將日本軍所建築在金馬侖山上之忠靈塔炸毀，以掃除日本之戰爭精神，該塔高在山頂，方形，立於偉大之三合土台之上，城市與港海，可自塔上一目瞭然。形勢雄偉云。

偽局，非不引為失策，據聞華府仍認國際共管義殖民地，非無可能。

盟國管制委會

發出聲明

確立德進出口政策

放寬禁止親睦德人

（渝廿二日電）據美新聞處柏林廿日電，盟國管制委會發出二項聲明，就德國之進出口政策，確立一包含十點之計劃，并宣佈放寬（一禁止與德人親睦）之政策，關于進出口政策之決定，擬將德國作為一獨立之經濟單位，君一定待日下列佔領區域內，保持必要商品之適當分配。供出口之品除作為賠償者外，須以任何物品之輸入，以為支付，與關于放寬（一禁止與德人親睦）之政策，盟國管制委員會宣佈盟國佔領軍，經各該佔領區司令之特許，得與德人結婚，並得與德人家庭，同居往正常之社交關係，日前巳獲許可。

印國大黨會

通過一決案

軍事法庭將開審

印度國民軍份子

（孟買廿二日電）印度國民大會黨執行委員會，今晨再度在此開會，會所對於英政府本週所宣佈魏菲爾及與特里首相聯合發表之英國對印度政策，通過一個決案，其原文即將發表，會議中並選定保護委員會之步驟，以採取一切必要護衛參加鮑斯領導之

印度國民軍之安全，職官人員日軍事法庭定於十一月初開庭審訊印度國民軍份子，彼等已有一個月之時間。以準備抗辯反云，

教育復員

審查會

（重慶廿一日電）全國教育善後復員會議之第二日廿一日上下午均分五組，開審查會議，第一組審查學校之復員問題，第二三組計論內地教育事，第四組審查台灣問題及收復區教育議，第五組審議其他教育文化之討論，各組出席人數，上午共為一六零餘人，下午共為一五零餘人。

麥帥頒佈

日新聞法規

（渝二十二日電）美聞處東京電，麥帥本日頒佈日本新聞法規，以建立盟國在日推行新聞自由之目標，法規全文如次，（甲）新聞報紙應嚴格符合真實，（乙）凡直接或間接擾亂社會安定者，不准刊載，（丙）關於盟國有任何錯誤或破壞性之批評，不准刊載，（丁）盟軍行動非經正式發表，不得刊載，（戊）一切新聞不准有渲染色彩，（己）新聞中之細節亦不准以傳播為加強之目的，（庚）于任何新聞不得過分予以着重，（辛）任何新聞不准藉避而不報切實之細節，（壬）報紙編排不准為宣傳。

（倫敦廿一日電）日本盟國佔領軍總部今日發出新聞管制法令，內有十點，限制只許有真確事實之報導，不得直接或間接有影響於社會秩序，不得妄作批評盟國，在未經公佈之前，不得報告盟軍之移動，不得具有宣傳意味，為達到統制之目的，凡新聞事實不得有所增減，或過重渲染，不得擴大其重要性，與及不應

國府明令

褒揚忠烈

（渝廿二日電）國府廿一日明令，吳子垣早歲獻身革命，宣揚主義，後從事教育，着勞卓著，抗戰以後，在滬協助地方，致遭敵逮捕，仍能堅貞不屈，志不可奪，滬上淪陷，不幸以誘惑，不幸於疾病逝世，殊深悼惜，着予明令褒揚，用彰忠魂，北平章士釗，以學研究，教育負笈美國，返國後任教燕京大學，成才甚衆，近年困處北平，誘以偽職，堅貞不屈，抗節以終，死而後已，應予明令褒揚，以勵來茲，此令。

日本交通器材

供受降區應用

總司令訓令岡村遵辦

（南京廿一日電）中國陸軍總司令何應欽上將，十八日下令，第十一號致日本官兵善後聯絡部長官岡村寧次，所有各地日本所屬交通之器材，悉供給各受降區應用，並轉飭所屬各特部隊協同擔任修復工作，于通過下之修復原文如次，各地日交通設備，除由各地受降區司令官恢復，并將各地通信各區司令轉飭各交通所屬，應由日本所有器材，供給各受降區應用，所有兵員，工作等，悉遵照具報為要。

在滬日僑

嚴密管理

（滬廿日電）第三方面軍司令部廿日發布中字第廿三號命令，將滬僑處理事宜，本司令官經以中字第七號訓令所指定之區域內集中，應在中字第七號訓令所指定之區域內，（五）日本在滬附近之女僑，集中於中字第七號訓令所指區內。日僑之眷屬及僑民應與士兵之眷屬，本官作詳細之補加另定（四）其負責所有保護安全，生命船返國，由日本在被服（三）滬日僑季節須由日人籌備其間，因需要船隻，各難于集中，日期返國各日本官兵所有財產，亦須另冊（二）所在地候命處置，并將數目說明所應呈報，（一）日本官兵團體所有財產，無論其為個人，銀行商店工廠等，日僑所有財產，如第七號訓令指示，日僑在滬各點如次，（一）

（渝廿一日電）日本盟國佔領軍總部今日發出令，以加強軍紀，防止日軍竊取物品，海時止，日軍曾搶括糧食供應及一切運輸工具運至上海，日人區，然後在當地出售，或運至吳淞等港。日人更將一九三七年以來強佔之商店辦公室及民有金條等掠走，戰爭第一年，日本國民曾有自由僑最後由于德國之要求，乃被禁止集中營。

日奪我之古物

準備歸還我國

（東京廿一日電）自消息人士來此，日本始將戰時中從我國掠奪之藝術品古物歸還，日本報紙今日刊載，日本鑑賞家及學者之談話，主張早日設法，以日人應盡所有取自中國之歷史文物，歸還中國政府，或私人原主，八年來日軍及若干日本不法之徒，自中國劫取之大量古物，價值億萬元，但多數掠奪物均屬無價之寶，日本自不可修復者，日本隱名之藝術權威之日稱，毫無紀律之日軍，曾自中國劫取寶物，及其他建築，切取此種劫奪物已大量運往日本，凡取得中國之文物，均應在中國政府提出要求前退還，日應組設機構，負責作全國性收集此類物品之工作

粵醜逆一批

張發奎點驗收押

（廣州廿一日電）陳逆璧君，褚逆民誼。偽民廳長周應湘，財廳長汪宗準，建廳長李蔭南，教廳長陳良烱，參事徐義宗，王齊，賢諸逆，及汪精衛之婿何文傑于今晨由第二方面軍司令部，張司令官派秘書長麥朝正，處長梁一飛，李漢冲會同點驗收押。

（渝廿二日電）據美新聞處上海廿一日電，記者在長江美旗艦上，自當地中獲悉，上海於日軍最後一個月之佔領期間，曾遭擾亂及有組織之掠奪，自停戰至本月十五日，華軍開入上海時止，日軍曾搶括糧食，

女，應在中字第七號訓令所指定之區域內集中一地。以時以前及午後八時以後，不准通行。日僑於每日午前六時以後……

停止各銀行之軍票戶口提款後

香港各銀行保險箱

政府宣佈加以封閉

各銀行找換店則准許再行營業

有等大額滙豐紙幣則不准兌換

（香港特訊）自香港當局確立幣制恢復原日港幣為本位貨幣，對港金融施策，積極展開，但香港市民，因手上所持者多為軍票，日在短促時期內，未能暢通，以致市民對幣制問題，頗為焦慮，成盼當局迅速徹底解決，現當局業經根據公告第六號之延期付款法。停止各銀行之軍票戶口之提款存款，各銀行之保險箱，亦已於二十日起以封閉，一俟至再行通知，始准開放，被封閉之保險箱，包括全部在戰時仍繼續開業之華資銀行云。

銀業店號

准再營業

（軍政府公告第十六號）於本月十三日起，軍政府公佈切金銀業店，於是日全部停閉，一切金融組織，一律禁止營業，查十九日軍政府公佈第五號公告，指定之紙幣，准許各銀業店，以港幣為本位，通行再營業，包括找換店在內，

元，即在日強迫簽字之滙豐銀行發行之二五零零零號至B五五零零零零號，至B四八零零零零號，元而額紙幣，一○○○○號至五○○○○號，B六五五○○○○號等，一至五十元面額紙幣，一○一○○一至○○號之一百元面額紙幣，及由C二二六號之五百元面額紙幣。每張面額最多不能超過一百元，同時並規定紙幣找換時，手續費五元，或大額紙幣找換一元，每十元紙幣找換時，收手續費一元，其次，各銀行所發之大小面額紙，均得一律行使，兌換無論有利

軍票動盪

漲落驚人

（本報訊）自當局恢復港幣本位，廢除軍票以後，其原有貨幣地位，已失去其原有作用，市面交易，雖日本軍票仍屬流通，但市民對此，甚為懷疑，而有等商人，乘機炒賣軍票，從中取利，因此軍票與港幣比率，漲落不一，一日來漲落之間，差額驚人，日前軍票每百元，值港幣一元二角，至午前軍票又暴漲，至一千元，由是港幣價值飛漲，軍票一千元，可值港幣一百元，反告突然下跌，三時後軍票每一千元值港幣四元。以前所未有，

偽香港幣

乘機出現

（本報訊）去年香港淪陷時，有一般不良分子，將滙豐紙幣收藏，以備日後使用，今日市面流通者，多為一元滙豐紙幣，而偽造之港幣，亦乘機出現，殊屬驚人，稽其原因，傳聞有日本特務機關，在日佔時期印製大批偽鈔，落在市面流通，頗令人混淆，莫衷一是，大抵有若干誤解，金融統制官之通告，及有一部份銀號，推廣新幣，州來電，市面因此而使用，僑商會負責人，乃一時人心惶惶，以日本統治時期，日本已刊行二五元及十元之偽幣，向日本所印製之偽鈔，在其號碼上，往往與真鈔有所不同，又有等日人所得之偽鈔，一時難以分辨，市民應注意辨別，各界人士，應向當局研究，如何使滙豐紙幣流通，以杜絕此類偽鈔之流行，當局研究之後，所擬出九人為研究委員，集議研究。

標準 麵粉 王

▲大陸省倒倒鎮▶

生 999

保 生 麵 粉 廠

▲保證幼白足根無砂▼

電話 四九二二 八五二

國民政府實業部商標局大本營建設部衛生部署 兩廣總會醫學會港澳總會 濟救政府 中外醫學 前任政府 醫院醫生

郭子明老醫師

包醫花柳

郭子明散

一元治花柳外科消毒生肌 新馬路

臭水特價平沽 暫收五折

新馬路五十七號 中西藥行 批發

黎鐸醫師

寓六國酒店 二樓 電話 五三二

懸獎拾萬

謙源電光和平炮 價廉貨美滿 時款均贊 的利勝炮

和平炮 川紅 慶典極為適合與勝利和炮 備

一百頭 五千頭 一萬頭 應市

二萬頭至十萬頭隨意訂有

杏花 一百頭

電光 一千頭

更有宜常有各種炮竹甚多 諸君光顧無任歡迎

消息 好炮

總廠澳門台山電話二二四四 分銷處十月初五街一百號 誠紙電光大聲貫串紙色鮮紅備有大體

請飲

全澳稱霸

太白三蒸酒

鼓味

担保滿意

各大飯店酒行均有代售

近西街拾七號

皮膚 沿 水 各種頑

港粵著名 換血新法

戒烟

欲返內地 無痛苦 戒烟 新法

寓清平直街二七號

中共願作重大讓步
談判可望和協達成
毛澤東談話解答五項問題
目前所需爲和平復興建設

（重慶廿一日電）路透社特訊，共黨領袖毛澤東今對記者稱，深信與蔣主席進行之團結談判必不至有決裂

（一）記者問能否不引用武力而彌補中國之內戰，答，當然可能，蓋此正與中央政府之意願相符合，中國目前所需要者爲和平，復興建設，外無其他，故內戰必須避免。

（二）問共黨於作如何讓步以求達成妥協，答，在實現全國和平、民主、及團結之條件下，共黨準備作重要之讓步，包括在解放區內，減少軍隊之人數。

（三）問，國府須如何折衷或讓步方能滿足共黨之要求，答，共黨要求國府承認人民選出之政府，與及在解放區內之人民軍隊，共參加接受日軍投降，嚴懲叛逆及偽軍，合法正式承認付經保衛人民自由權利，與及成立民主政府。

（四）問，對於目前之談判，雙方是否深信有妥協之希望，答，本人相信談判結果必佳，由雙方之努力及讓步，必將實現不是暫時性質的而是足以保証長久的和平復興之妥協。

（五）問倘或談判不幸決裂，則國共問題，可否不須流血而能解決之，答，本人不相信談判可至決裂，不論在任何條件之下，中國共產黨將謹守其避免內戰之政策，雖難題或且有之，但是可以克服之云。

周恩來稱
國共兩黨攜手合作

（重慶廿二日路透社電）路透社記者訪悉，在談判中曾涉及各黨派組織及無黨派之代表會議程序，將由主席在各黨會議中，及國出其領袖之地位，共黨首領之一之周恩來稱，蔣主席不只是今日之中國領袖，吾人期望，彼在和平與合作之時期，爲中國領袖，國共兩黨，將爲國家復興建設而攜手合作，共黨承認國民黨地位，而國民黨亦承認共黨之地位，國共兩黨在主義上共同之諒解，並曾與中國民主同盟與其他政黨，如青年黨等作討論，已達到某種問題之妥協，在大綱上得到同意，在某種問題上，仍待續行談判，將在一個宗旨一個秩序中，求得全國之解決，各種問題必須解決，亦必能被解決。

各黨派將共同致力建國
美國務院已接獲赫爾利樂觀報告

（華盛頓十九日專電）據代理國務卿艾克遜稱，國務院已接到美駐華大使赫爾利關于中央政府與中共商談之樂觀報告，赫爾利已將商談大體情形告知國務院，但曾有細節未發表，華盛頓各報今日均以顯著地位刊載中央與中共將獲得協議之消息，艾克遜稱，尚無所聞，但赫爾利即將辭職事，外傳赫爾利不久確將返美，杜魯門總統上週亦確實渠尚不知赫爾利有關於辭職之消息，但赫爾利確曾請求返美，華府與當局磋商後，將返重慶任所。

政治談判
將順利結束

（中央社華盛頓十九日電）美代理國務卿艾克遜告記者稱，美駐華大使赫爾利向國務院所提關于中國國民政府與中國共產黨之商談報告書，甚表樂觀，艾氏並稱，談判將順利結束。

（重慶廿一日電）張主席羣，張部長治中，邵秘書長力子，廿一日上午與周恩來，王若飛兩氏，就具體問題，細緻商談。

（重慶二十一日電）據美新聞處華盛頓十九日電，美代理國務卿艾克遜，今在記者招待會中稱，外傳駐華大使赫爾利行將辭職一節，毫無根據，國務院曾囑赫爾利密切注意中國國共之商談，務使有利於協議可望成立，且甚樂觀，

兩黨領袖
作長遠決定

（倫敦廿二日電）中國外長王世杰日接見路透社記者稱。深信國共兩方協定，將於數週內商得一共同協定，內容將予中國政黨以共同協助建國之工作，數月來王外長曾謂此項協定似難成立，緣以蔣主席與毛澤東會晤面商之機，此爲兩領袖九年來之初次直接接觸，故渠等之談判將引起一般之熱望，兩領袖斷可商得一長遠及迅速之決定。

（倫敦廿二日電）中國外長王世杰發表關於國共問題談話稱，國共兩黨將對雙方之建議，尋得若干主要解決原則，此或將包括一全中國政黨之重要協定，關于共軍一問題，王外長稱，亦將與其他政治問題一同解決，共軍問題實具有極大政治意義，據稱，數月前以爲國共之解決問題實屬難事，茲因蔣主席與毛澤東會晤直接談判，現希望極高，其次爲中國人民之熱望中國團結，故促使共黨之能視民意的趨向。中國政府對致中國決定施行之計

朝鮮領袖反對
劃爲兩佔領區

（渝廿二日電）據美新聞處漢城廿日電，合衆社訊，朝鮮領袖反對劃朝鮮爲兩佔領區，即美國佔領之農業區，與蘇軍管制下之工業區，其劃分乃沿北緯卅八度，美佔其南，蘇佔其北，朝鮮某要人亦因此被劃爲兩部，乃基于經濟立場，反對此項劃分之舉，據稱，兩佔領區政府間，事實上並無聯系，平時南部供應全國之糧食，北部則擁有該國之水力發電及其重工業之大部，南部仰賴北部動力，朝鮮領袖並因兩個佔領政府，實將妨礙獨立朝鮮政府之最後建立而反對此舉。

蔣夫人
林園盛會招待外賓

（重慶廿一日電）蔣夫人於廿一日下午五時在林園官邸茶會招待美軍婦女輔助隊，及美紅十字會服務員，到全體官兵六十餘人，由婦女指導委員會高級職員廿人招待，五時一刻，蔣主席蔣夫人即席表示歡迎之意，主席致詞慰勉，後遊林園，參觀赫爾利大使及魏德邁將軍鄉間別墅，六時半始散，全體輔助隊員于會後即赴歌樂山參觀第一保育院。

我接收日銀行

（上海廿一日電）京滬區金融特派員公署，廿日下午三時，委派劉天可、李筱莊二氏，由第三方面軍司令部派員協助，至南京路四川路口朝鮮銀行，接收工作尚稱順利，又據中央社記者探悉，該署廿日舉行會議決定關于接收日方銀行之辦法如下，（一）台灣銀行由中國農民銀行接收，（二）正金銀行由中國銀行接收，（三）住友銀行由交通銀行接收，（四）三井三菱兩銀行，由中央信託局接收。

美母艦駛抵上海

（上海廿一日電）美海軍第七艦隊所屬艦艇，午後五時續有航空母艦一艘駛抵上海，此爲到達上海之盟邦第一艘航空母艦。

韓國內長由渝抵漢

（漢口十九日電）韓國臨時政府內政部部長王海公及其閣員六人，附日乘民族輪由渝抵漢，預備在此有一星期勾留。

收復區敵偽土地法規
一律宣佈無效
契據損失可補救

（重慶廿一日電）財政部對於收復區民間土地權利，損失遺失及經敵偽印稅契據者，經已擬定辦法，由收復區各省市縣政府遵照辦理，即以保障人民產權。該項辦法，經行政院審核後，即可實施。

（重慶廿一日電）中央爲清理收復區土地權利，已訂定收復區土地權利清理辦法一種，凡敵偽組織對於公有私有之土地所有權之處分及其所有權利之證件，均規定一律無效，此項辦法由行政院于本年八月廿八日公佈施行，依該辦法，凡前敵偽組織在此期間所辦理之土地權利移轉及其產權，均以無效論。

鄭州日軍投降
南昌接收竣事

（鄭州廿日電）此間受降式，定爲廿二日上午九時舉行，全市各界，正準備勝利慶祝會，大會定簽字受降式完畢，即隆重舉行，屆時並有勝利列車遊行，今日中秋節，全市民均于喜氣洋洋中渡過。

（南昌廿一日電）前進指揮所已將南昌市區日偽和平機構接收完竣，魯道源部新十師，廿一日由市區移向郊外，另有步兵數團開往牛行樂化，日第七旅團集中徒手兵，現集中樂化以北地區。

（南昌廿一日電）南昌至寧都，南昌至吉安贛州，長途電話，亦均暢通。

（重慶廿一日電）軍委會九月二十一日發表，我劉峙司令長官所屬之陳鼎勛部，於九月十六日進至豫東隴海線上之柳河（蘭封東），曹福林部十五日接收豫中之許昌防務。

（鄭州廿日電）記者等一行，自去夏中原戰後，迄今十有四月，昨又飛返鄭州，多日旅途勞頓，全爲勝利之欣喜心情所沖淡，機聲凌空越過滇關，黃河過洛，將前晚七時抵鄭，市區大小商店均已復業，老幼男女，歡笑於途，秩序即告恢復，實有地方當局之努力，市中建築物，除車站附近大同路部份毀損外，餘多完整。

（綏西十三日電）（遲到）（一）綏遠全省各縣，除一二縣外，業已完全光復，（二）主席決定，即將加強綏西水利工程，并在綏西特設師範及中學各一所。

（南昌廿一日電）第一集團軍司令孫渡，廿一日赴九江，指揮宏原日軍第八軍之接受該地區日軍繳械，完畢，其他應向第四旅，駐九江之日軍第八九師兩旅向九江北岸集中，此次長江南北岸投降繳械之…

赫爾利自滬返渝

（上海廿一日電）美大使赫爾利廿一日抵滬市，第七艦隊司令金開德上將，駐滬美軍司令部魏德邁少將，領祝思琳，錢市長，赴市府談話廿分鐘，即赴機場，錢市長及金開德上將均赴機場送美大使，廿一日十一時起飛返渝，

（徐州二十一日電）第十戰區副長官李延年，廿一日午四時半，由商邱乘車抵徐州。

（漢口十九日電）武漢警備司令部已成立，司令官由第六戰區副長官郭懺兼，副司令先行到部，成立業經職事，第十一集團軍總司令彭善充任。

（重慶廿一日電）據美新聞處倫敦廿一日電，華沙今晚廣播，艾森豪威爾將軍昨日赴波蘭訪問，爲波蘭京城之特別客人，比艾帥並接受波蘭所贈予之勳章。

（重慶廿一日電）據美新聞處華盛頓廿日電，美國代理國務卿艾克遜，今日於此間宣佈，任命范宣德爲美國務院遠東司司長職，自去年十二月以來，該職原爲巴蘭亭氏所担任，范氏過去曾任遠東司副司長，此次出而接任該職，同時巴蘭亭氏已被任爲國務卿之特別助理，至明年元日爲止。

（重慶廿一日電）華盛頓廿一日電，新任國務院遠東司長范宣德，供職外交界已逾廿年，以前均在遠東方面，渠初來中國時，爲駐長沙領事館二等書記，後升副領事，十年內在汕頭、漢口、北平、大連、南京、瀋陽各地，一九三一年至一九三五年時，返華盛頓任職，旋爲日內瓦國際勞工會議顧問，一九三九年調任駐南京大使館一等秘書，一九四二年返美，一九四三年任國務院中國司副司長，一九四四年一月任司長。

貪官處死
民衆稱快

（立煌二十日電）財政部皖北稅務局新康分局長在宿松任內貪污，立煌鳳陽分局長公然私售二千餘萬元，經李主席品仙偵悉，押解軍法，判處死刑，民衆稱快。

溫紐拉特
已被捕獲

（紐倫堡廿一日電）戰罪委員會今日宣佈，戰罪重犯溫紐拉特已被捕，審判或將不能在耶誕節前開始，但可決定在冬季內實行，現在英國之戰罪犯人，尚待移解到紐倫堡，又據第一批戰罪審判法官稱，並無女性在內，判決後，將作爲一個秘密警察與衛軍、體受控告。

美商務部
即將改組

（渝二十二日電）據美新聞處華盛頓二十日電，美商務部長華萊士今日於記者招待會稱，商務部行將改組，俾使其對內及對外之工作力量，更能加強，如國會通過，將在不久之下辦理。

（渝廿二日電）據美新聞處華盛頓廿一日電，美參院軍事委員會今批准栢德遜繼史汀生任陸長案，與席明頓爲剩餘財產管理局長案。

美派大批外交人員
來華重開各領事館

（渝廿二日電）據美新聞處華盛頓廿日電，美代國務卿艾克遜本日宣佈，美國已選出之外交人員一批，即將赴華，担任已留於中國各地領事館之人員，並將擔任北平美大使館重慶辦事處事務，現任外交官之特派員，開始領導東部解放區之領事館，並代白氏辦事處之外交事宜，設立上海、廈門、漢口、廣州、天津各地領事館，重行開始工作，補助立即開始辦理，及香港、青島之美國領事，三省、越南、馬來聯邦，及荷屬東印度各地之領事，將恢復，預料數日內可抵滬，其他該總領事館職員廿人亦將於本週內乘輪赴滬。

國府任命

（渝二十二日電）國民政府九月二十一日令，（一）任命才紹章爲教育部次長，（二）任命陸軍黃州爲四區行政督察專員兼區保安司令，另有任用，應免本兼各職，（三）任命余際唐爲參議院參議，余際唐呈請辭職，准免本職，此令。

特效 電療 專科
畢路士醫生統治
風濕痛症 雜症 皮膚癬顏
港腳 瘡症 及諸般難治頑症
白馬行十六號（時間）下午五時至八時

日新銀號 滙兌 找換 快捷 公平
電話八八二六

郭友誠外科 耳鼻喉
東爛地街五號 電話七六二六

麥嘯皐 專科醫師 耳鼻喉
白馬行街一號 醫院 電話二七七二

中國國民黨港澳總支部澳門支部重要啓事

據報近有不法之徒假藉名義四出招搖勒索，其中有冒認爲本支部或本支部各組之職員者或自承爲本黨黨員者，作出種種罪惡行爲，實損害本支部之聲譽，倘如有所發見，請將事實密告本支部，以憑究辦，本支部並負責。青年者本支部各種戰時組織亦經裁撤，併此聲明。

卅四年九月二十日

同善堂鳴謝各界捐藥劑列（恕不另謝）

郭立德堂澳紙二百三十五八元，黎季泉大洋伍千元，蘇劍泉國金二百五十元，高錦姻澳紙一百元，白洋三千元，馮榮聚二位，丁耀、女士澳紙三十八元，蘇記澳紙五十元，鍾福成堂以上每洋二千元，無名氏、大洋一千元，綢女士澳紙二十五元，阮澤、吳驥基、普濟禪院、以上每大洋五百元，陳先生、馬鴻榮、丙丁、李澤之、以上每澳紙拾元，達豪大洋三百元，無名氏、周煥康、無名氏、黃秀雲、以上每指澳紙五元。

中華民國卅四年九月十八日
同善堂謹啓

鏡湖醫院慈善會鳴謝啓事

本會荷蒙何慶華女士捐送雞蛋數簍，何賢先生捐送嬰兒飲料用玉糠兩包，梁植偉先生捐送外科器械大小共三十三件，謹此鳴謝

中華民國三十四年九月十九日
鏡湖醫院慈善會啓

法律廣告
凡慶登法律廣告者請先在原稿內蓋章

祥發魚欄重要啓事

啓者，本欄一向對外借，担保，概由黃文生本人簽字及蓋正式圖章，方生效力，社會各界人士，祈留意，對於以前或日後有本欄轉輾者，請認人及圖章，不致錯誤，特此聲明

澳門河邊新街二四九號祥發魚欄 黃文生謹啓
中華民國卅四年九月十九日

治瘟病能手

小兒患溫病月餘，迭延中醫治療熱不退，幸友介紹往范國全藥局診治，方二天內病退熱除恢復健康，故介紹患病者知所問津，新馬路四號范國全藥局 陳佐石啓

又成公司

發財廠 鋪票聯紡
利利廠
南白鴿票

富榮源記銀號
滙兌 找換 公平
電話二三二二

英文國文專科學校
秋季 日夜班 午時招生
個別教授
國華戲院左鄰仁安里九號

大減價
逢熱即退 逢痛必止
正十字丹
每打式元 買一打送一打
南環水坑尾五號永泰正十字油公司發行

麻雀天九
（三人）字號
新舖開張 澳門新馬路四十號

德隆洋服遜舖
門牌七號

一分精神一分事業
唐拾義瘧疾丸
新馬路唐拾義藥廠發行

新式 填號巷
百樂殿
電髮 保証
美容 滿意

巨興辦館
新到鮮牛油
駱駝牌每磅十二元
水坑尾 電話五六二

特聘名廚拿手
燒乳猪
五洲酒菜部

頤德行 專營
拜砂米 油豆雜貨
價格相宜 交易公平
清平直街三十六號 電話二二一二

麗都露天花園
明月當頭 欣賞夜色請到
四樣 有月賞 有野食 有野聽 有舞跳

勝利音樂團
本冰室重金禮聘著名
今晚九時起演奏精彩

中西名曲助慶
茶舞座價男女每位一律四毫半

女醫師趙錦容
專醫婦女淋毒 白帶
婦女暗病多因染毒不醫毒菌深入以致𦙶頸䀹內膜發炎膿樣污物頻流或侵尿道則小便刺痛或誘發卵巢卵管炎症腹部暗痛等狀療治稍不澈底必致帶下長流皮黃骨瘦頭暈眼花月經不調勢難受孕本醫生對此種暗病頗有心得經驗良法處治定能於最短期內為女界同胞解決此疾苦也
特治月經不調 䀹位不正 下部痕癢
▲附設留產▼ 醫務所在新馬路中央酒店對面

醫師 劉茂棠
鏡驗毒菌 經濟治療
花柳淋毒 皮膚血毒 最速痊愈 永不復發
▲醫務所新馬路中央酒店對面▼

郭景昇醫生
專醫內科小兒科熱帶症
上午：任山頂國家醫院醫務
下午：二時至六時診所應診
診所新馬路一號Ⅱ二樓電話二六五八號

為父母者 應注意兒女之健康問題如有身體瘦弱夜睡不寧食慾不振大便秘結及腸虫叫等病請即服宏興藥房出品兒科專藥服後保証藥到病除康健活潑
鷓鴣菜 每月服三四次可保週年平安
總經理新馬路一號A長發行 電話六一五

潘夢雲精醫
淋毒
鹹粒損爛 核腫痛 女界染毒 肚痛流白 即日見功 數天全愈 保証斷根
醫所清平直街二十七號

本館新到各種特效藥品 專治
大熱症 肺癆病 小兒科 花柳症 立見奇効
徐淞醫師寓板樟堂街十一號（電話六〇一）
林清輝女醫師 撞理產科婦科

醫學博士 鄺星白 鏡內外全科 耳鼻喉驗眼配鏡
女醫師 談清靈 專醫婦女白帶暗病小兒發熱咳疴急症及接生留產 醫務所荷蘭園正街廿號

朱護生 祖傳專醫痔瘡 不用刀針助理護士保無痛苦專理女界收費甚速 沙欄仔街 全澳知名 十六號

牙醫 李德貞 醫所草堆街卅九號二樓

海防 昌發源行
本行經營洋雜中西土產布疋轉南發米藥品出入口船務并營運貨南廣西上海香港廣州廈門各地貨物出入等事務 諸君如有商務上接洽請向本埠通訊處接洽
總行海防華人街
分行：雲南通訊處昆明正義路萬來祥行
澳門河邊新街二十四號
上海天主堂街興業里四號
廈門鼓浪嶼泉州路
香港臨時通訊處大道中三八二號

追悼黃球先生啓事

公啓者故友黃球先生（即前洮香李鎮玗）素抱大志久歷戎行抗戰軍興即統率健兒護衛鄉閭効命守土曾任廣陽指揮部別働總隊第一大隊長軍委會廣東獨立挺進第一支隊長協助盟軍輸送工作屢建殊勳不幸於本年六月廿六日殉難仝人等以 黃君功在黨國精忠 祖國抗戰勝利追懷先烈之時、舉行追悼大會敬請友好諸君踴躍參加以慰英魂用彰忠烈此啓

時間：卅四年九月廿三日下午二時正

地點：本澳賈伯樂提督街藥山寺

梁後源　蘇新之　李耀昭　高可寧　梁潤昌　李遠昭　許偉　吳發　陳滿　蘇文偉　梁天籟　鍾德軒　劉衡　仝啓

本埠新聞

增加月薪 鏡湖醫院護士長

鏡湖醫院常會議決

（專訪）澳門鏡湖醫院．前（二）廿二日下午三時．召開常會．出席者林炳炎．戴文渭．何麟．品國樑等．紀錄古華申．報告事項．總務部報告各項．財務部報告收支數目．醫藥部報告，上月份施出藥全部一萬三千零三十九劑．討論事項．關於院務方面護士長暨副護士長職務繁重．日現任護士長正副護士長．對工作方面．亦頗爲盡責．然所定之薪俸問題．微見低薄．現可否略爲加增．經各值理詳細討論後．隨即決定：正護士長前定月薪五十元者．現增至八十元．副護士長前定月薪卅元者．現增至五十元．

僑校獻金數目 函報教育會

俾具呈列報主管機關

（本報專訪）中華教育會以祖國勝利．世界和平．抗戰軍人厥功至偉，爰於日前召集各校校長會商．發動全澳僑校員生獻金國府慰勞榮譽軍人．結果議決由各校自行熱烈發動．將獻金款項交慶祝大會轉滙．然後將數目函報教育會具呈列報主管機關及國府，聞各校多已函報．至未報之學校．希早日報告該會，以利辦理云云．

孔聖出戰南中

今晚獻金乒乓賽 昨晚揭幕禮由吳發主持

乒乓獻金賽昨日下午八時舉行揭幕，處女賽由南中對熱誠．雙方爭奪異常劇烈、在記者敘稿時尚未知何隊獲勝、又查今日下午八時繼續在利宵中學健身室舉行．今日一場比賽將由南中隊與孔聖隊會戰．孔聖隊為前錦綉香港之雄師擁有潘氏之昆仲爲潘世芳．潘世安．潘世雄等名將．聲譽驚人．更加入余祖冕．馮漢榮兩名好手．全隊出賽實力不弱．南中隊即爲

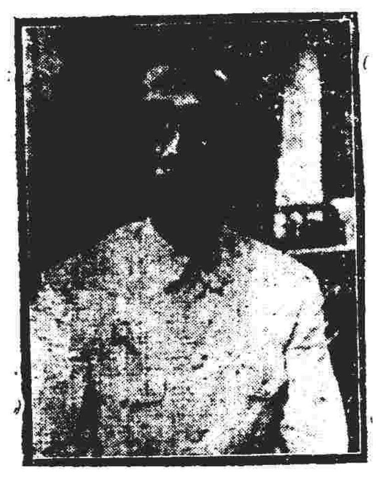

中山七區長兼國民兵大隊長 吳發

前陶英隊之變相．胡錦英、阮嫡娘、梁光華亦派力相助故兩隊相逢．定有劇戰．爭奪門券收一元五毫．收入悉數撥歸祖國慰勞將士．兩隊陣容如下．孔聖（一齊女卓潘世安潘世芳潘世雄馬漢榮余祖冕（一南中）梁光華馬茂生林翁源李華貴梁錦桑冠英黎文煥 當又昨晚舉行獻金比賽揭幕禮由中山七區區長兼國民兵大隊長吳發主持．儀式隆重．中西人士到場觀戰者擠擁．情況極爲熱烈云．

北嶺鄉慶祝勝利會特寫

本報特派記者雷學欽

應中山縣北嶺鄉的約會，參加慶祝勝利會．同行的有前北嶺鄉的鄉長克庭先生．於廿一日上午十時出發．離開澳門，踏入國土，離開了八年的祖國．風景依然美麗，不及二十丈的關閘，出了澳門的地域，就看見我國的哨兵站崗，任由民眾自由來往．關閘北面上，路傍仍是築畦和禾．過三廠沒有改變．稅關沒有人主持．房舍廢棄．由關閘計起，分鐘的路程到了北嶺鄉．北嶺鄉的人口在戰前約二千人．經過了饑饉和敵軍的屠殺，所餘的祇八百多人．實在空前的慘事．村外齊集多人，爲的是歡迎各任鄉長參加慶祝會．故列隊歡迎引導入村．會場設在徐氏大宗祠裡．十二時在徐氏大宗祠曠地舉行升旗禮．鄉民請克庭主持．

會開始，主席徐禮致詞，各鄉代表先後演說．烈士後烱詩話傳．茶菓一共一千二百多份．是全鄉中人士自動原料出，全鄉婦女總動員．親手製妙．晚間全鄉公讌，家賓及太鄉民、千餘位．筵開百不下席．嘉餚五．席狼籍，飲狂、杯盃交錯，熱烈空前．

晚上，本來是巡燈．暴雨狂風．不能按期．廿二日晚七時舉行．故是晚紙醉獅舞．獅子上臺技演．術．至十二時止．廿二晚至九七時燈巡行．燈色因原料關係．粵劇作普通演．由鄉中音樂社．演西施．一全劇．社員表情逼真．至深夜始散．廿三日晚是慶祝

秋序後一天在徐氏大宗祠繼續公演粵劇「戰地鴛鴦」全鄉鄉民均到場觀劇．人數擠擁．曲終人散．翌日和蔡鄉長返澳．途中所談．懷念熱烈情緒．百年會罕見．

十八日舉行云．

今日追悼黃球

留澳各界人士

前任中央軍委會廣東獨立挺進第一支隊長及廣陽指揮部別働總隊第一大隊長黃球，祖國抗戰以來，迭建殊勳．不幸於本年六月廿六日殉難，現留澳親友．以祖國抗戰勝利．追懷先烈之際，特發起於今日下午三時假座藥山寺開追悼大會，在中央駐澳工作同志許偉氏．蘇文偉等及英國領事館禮士英國陸軍上校賴廉士英國陸軍少校麥基雲及本澳各社團代表親友等均紛紛致送花圈輓聯．屆時並親臨致祭．屆時稷料有一番哀榮也．

檸檬精
逢痛必止 快過打針

平安太上劇團 募欵勞軍

本月廿八日舉行義演

（本報專訪）澳門中山軍民華僑勞賑會．於本月十九日大會．決定九部門工作．已正式成立，各部進行「作」．各界踴躍．應獻金者異常．太上劇團．應邀登平安戲院．義演一天．所得款項．全部呈交中山當局．轉發各抗戰軍人及難胞．各義演日期決定于本月二

獻金彩票 壹號開彩

澳門華僑慶祝祖國勝利和世界和平大會．各部工作．均已加緊籌備結束事宜．至於實物獻金之物品，已決定用作彩票獎品之用．昨日常會決定於本月廿九日在商會二樓．公開攪珠開彩．連日來各界人士對於認購該項彩票．亦甚踴躍．惟該項彩票以印刷時間關係．須於明（廿四）日始能印好．尚有各界人士欲認購彩票之人．亦只能認購而已．故慶祝會為該項彩票負責人等．以時間關係．作完保信利得到．起見開彩日將延遲．定於十月一日下午二時在商會二樓開彩云．

教授
文法文·德文·俄文·鋼琴
水坑尾六號地下
（習英語此其時矣！）

大眾晚報新型副刊；
眾望
余致力編
血肉情書
劇場人妖
也是學讀本
宇宙萬有錦囊
新艷文庫
新聞彈詞
幸福之門
眾議堂
小大由之
神秘夫人顧問室
大眾服務
大眾文摘
今日與讀者相見！

經濟與交通

谷米市道牛皮 生鹽仍被扯好

昨天市場頗淡，谷米市踏入牛皮狀態．片糖略淡．生鹽仍好．豆類疏成．鹽油因外圍報淡，市慢．

谷米 ．新興米卅四元，卅四元五．三十三元五．三十三元三，三十四元五，三十三元五．三十三元。三十三元八。萬頃沙新興米三十七元，粘米三十八元．三十八元五．三十九元．新粘穀廿二元一．龍牙占穀二十二元五．

糖類 片糖一百五十八元．一百五十五元，赤砂一百一十元，糖精七拾元．

生鹽 白汕鹽二十六元，北了鹽二十九元，

豆類 綠豆九十四元．

粉類 切粉六十六元．散粉五十八元。粉絲四百五十元．

油類 礶庄生油四百五十元，

雜貨 十京柿三百元．糖白果二百元．

牲口 結身大豬三百五十元，中豬三百六十元．大豬三百二十元、豬仔二百二十元．（西洋紙價）小雞行三百二十元．雞行仔一百六十元．中劏雞一百七十元．雞母一百四十元．大劏雞一百九十元．細生雞一百四十元．中鴨一百五十元．鴨婆一百六十元．鮮鴨背卅八元．（大洋計）（西洋紙）

交通日漸便利

鉅型機動木船昨試航

該船將航行香港澳門廣州灣三線

省澳機帆聯興號今日開往廣州市

航行省澳及港澳之渡船．最近又續有增加．本航省澳者．有聯興機帆一艘於今日啟航上省垣、該機帆乃由興記行代理，每票收廿五元．航行香港澳門廣州灣線者．即有鉅型木船「國光」號一艘，該輪設有發動機件．架設各種槍械．以資自衛．昨日由本澳啓航往廣州灣，該輪係初次試航．決定航行港澳兩線．船身龐大．可容多量貨客云．（范）

曲棍球賽今日舉行

（專訪）今日利賣球場，有慕曲棍球比賽，下午六時舉行，對賽者為總會隊與聯隊云，雙方陣勢如下．

（總會隊）巴士度 羅沙廖 江沙維 高地廖 李鬱 小陳 哩利 殷利 李治 施基 維也納

（聯隊）小陳 哥打 馬奇 阿路 那媽廖 巴喇 華合 瑞禮 啤喇 姚蘇

交通消息

（澳門廣州線）

船名	航線	泊位	開行
興業拖渡	航行廣州澳門	泊十七號碼頭	兩日開一航
發利快船	航行澳門廣州	泊十三號碼頭	三日一程來回省澳
南泰和船	航行澳門廣州	泊二十號碼頭	廿三日下午開行
泰昌機帆	航行澳門廣州	泊廿二號碼頭	廿一日下午開行
大興快船	航行澳門廣州	泊二十號碼頭	每五天上午開行
聯興機帆	航行澳門廣州	泊廿一號碼頭	廿三日上午開行
順康順泰	航行澳門廣州	泊十七號碼頭	不日復航

（澳門香港線）

船名	航線	泊位	開行
新生利船	航行澳門香港	泊廿六號碼頭	廿一日上午開行
大興快	航行澳門香港	泊十八號碼頭	廿二日上午開行
聯興機帆	航行澳門廣州	泊廿一號碼頭	廿三日上午開行
[illegible]機帆	航行澳門香港	泊十八號碼頭	航行港澳三日一轉
新安快船	航行澳門香港	泊十八號碼頭	廿三日上午開行
[illegible]號	航行澳門香港	泊十八號碼頭	廿一日上午開行
新蓮亭船	航行澳門香港	泊十六號碼頭	廿五日上午開行
廣發二三	航行澳門香港	泊第十號碼頭	每日經常開行
新生利船	航行澳門香港	泊廿六號碼頭	廿一日上午開行

（澳門石岐線）

船名	航線	泊位	開行
航運機船	航行澳門石岐	泊廿三號碼頭	逢單日上午開行
江興快船	航行澳門石岐	泊十七號碼頭	廿三日上午開行
廣發快船	航行澳門石岐	泊十二號碼頭	逢雙日上午開行
岐關汽車	來回澳門石岐	火船頭總站	上午一班 下午一班

（澳門各地線）

船名	航線	泊位	開行
志成機帆	航行澳門赤溪	泊十六號碼頭	廿四日下午開行
聯益機帆	航行澳門四邑	泊廿三號碼頭	廿一日上午開行
海安拖渡	航行澳門江門	泊廿二號碼頭	廿二日上午開行
金興快船	航行澳門江門	泊十六號碼頭	廿一日上午開行

昨日金融行情

項目	價
大洋換葡紙	二一三一
新港紙換葡紙	三九四
舊百圓港紙換葡紙	九七九
舊拾圓港紙換葡紙	九七九
軍票換葡紙	二一五
儲劵換葡紙	七八八
大鈔換葡紙	二〇一
貨紙換葡紙	六一七
廣州大洋每萬收葡紙	一八九
廣州灣每萬收大洋	七〇五〇

（葡幣對金）

項目	出	入
金	六九	六七
九八	五五二	五三六
一二	一三四	一三〇
期貨鈔	三一七	
現鈔	三三	三二

由香港到澳 何輝堂
獨步秘方 特效吐血 咳中帶血
咳 肺癆
陰虛潮熱 胸膺痛 氣促破金
前廣州香港臨床卅餘年實驗愈以萬計 數用名山採藥 珍效
初期二期咳傷肺癆第三期亦可挽救于垂危 茲爲造福患者見症贈方試服效療

新到 四川雪耳
四川素稱天府地多崇山峻嶺瀑布湍流經深幽岩累年積月於是雪耳產生其質極清潤性滋陰能活血養肺潤燥治熱咳疴血眼紅失眠牙痛特效本行專選原岩上品發售歡迎移玉 正名每兩價三十五元 步拾

寶大行 參茸第一家
澳門板樟堂街廿七號（即國華戲院斜對面）

香港醫師 黃國權
醫所荷蘭園卅二號仁和藥局二樓

金聲美容院
電髮師五元 女服務
即日開幕 明星
地址龍嵩街五十五號

國醫 李阜邦
內外全科 精醫跌打刀傷五痨七傷花柳雜症
下環河邊新街卅九號阜生堂內

歡迎定閱

李虞琴　龍鍾珍　兩位

見報請示通訊地址以便捋訪 澳門大眾報排字廖行昌

檸檬精
逢痛必止 快過打針
去濕清熱快捷安全

蘭園粽家 以 油器白粥最著

蘇芬太素製劑 皮膚濕毒徹底治愈
小便暗安 蜜斯威 即晚止流
（澳門爐石塘普濟檸檬精藥行代理藥品也都有）